

Caribe

BREVES DE LA REGIÓN

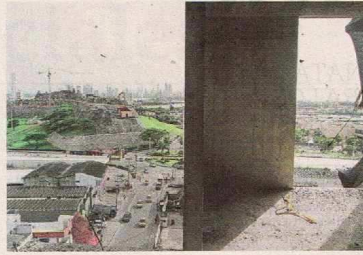

SELLAN POLÉMICA OBRA DE MANERA TEMPORAL

'Aquarela' estaría violando normas
Por presuntos vertimientos, Héctor Anaya, jefe de Control Urbano del Distrito de Cartagena ordenó el sellamiento temporal del proyecto de vivienda de interés social 'Aquarela', ubicado a unos 200 metros del emblemático Castillo de San Felipe de Barajas, pero que según las autoridades de la ciudad afecta el ángulo visual de la fortificación. Lucas Tamayo Giraldo, gerente del proyecto, hizo pública la documentación y trámites legales que se surtieron antes de iniciar la construcción de la primera torre. Ahora el proyecto tiene tres días para corregir hechas por el Epa.

498

Kilos de clorhidrato de cocaína incautaron

tropas del Batallón Especial Energético y Vial N° 17 y la Policía Fiscal y Aduanera, en el kilómetro 18 vía al municipio de Albania, La Guajira. Una persona fue detenida.

Cartagena

Conozca cuáles son las reglas electorales

¿Qué es la trashumancia electoral?, ¿Cómo se llevarán a cabo las consultas entre los partidos?, ¿Qué tipo de propaganda electoral estará permitida? y ¿Cómo se hacen las inscripciones por firmas?, son los interrogantes que responderá hoy el magistrado Felipe García Echeverría, a partir de los 8:30 a.m., en el Hotel Hilton de Cartagena.

Sucre

Invitan a gremios a crear más escenarios

Por iniciativa del Ministerio de Comercio, en Sincelejo se llevó a cabo la Jornada de Fortalecimiento Empresarial, con participación de la Coordinación de Turismo del Sucre. Con esto se busca crear un escenario para que el país y la región cuenten con una estructura productiva de bienes y servicios, innovadora y competitiva.

Santa Marta

Accidente de tránsito deja dos muertos

Dos personas, entre ellas una menor de edad, murieron ayer tras colisionar un automóvil y una motocicleta en la vía Alternativa al Puerto, en sector del barrio La Paz. Los fallecidos fueron Daniel Zuluaga Valencia, quien conducía la motocicleta, y su hijo de 7 años. En el vehículo particular iban dos policías que resultaron heridos.

También deberá pagar una multa

Corte condena a 6 años a exfiscal

En fallo de segunda instancia, la Sala de Casación Penal de la Corte Suprema de Justicia condenó al exfiscal tercero especializado de Valledupar, Iván Rodríguez Bolaño, por el delito de prevaricato por acción agravado tras los hechos ocurridos el 16 de Julio de 2013. Para la fecha, Rodríguez, en su calidad de fiscal, le correspondió una investigación penal por el delito de concierto para delinquir agravado contra Yancy Bueno Contreras, quien fungía como alcaldesa de Becerril, Cesar. El fallo de la Corte, condenó al exfiscal a purgar 6 años de prisión domiciliaria, además de pagar una multa de 121,6 salarios mínimos legales. También fue inhabilitado para el ejercicio de funciones públicas.

Aconsejan apostarle al turismo emergente

En algunos países se trabaja en eso y se está transformando en un producto turístico atractivo, potenciando elementos como las artesanías nativas, los festivales autóctonos; etc.

JUAN CARLOS DÍAZ M. - EL TIEMPO @Jucad43



Expertos reunidos desde ayer dicen que hay que promocionar muchos lugares más, como se hace en Europa y Asia. CÉSAR ALANDETE/EL TIEMPO

La apuesta de la Federación Latinoamericana de Ciudades Turísticas es convertir a Latinoamérica en una gran despensa de destinos emergentes. Dermis Esteche, presidente de la Federación, cuyo congreso número siete se realiza en Cartagena, explicó que en varios continentes esta experiencia se ha convertido en un gran éxito como producto turístico, pero en América Latina aún está en pañales. "Le estamos apostando a los destinos emergentes para convertirlos en productos turísticos, y para llegar a esto tenemos que preparar a todo aquel que tenga alguna relación con el tema, desde los que están en las ventanillas hasta los mismos pobladores y así lograr una sinergia entre todo el universo de ese destino", señaló. Según el experto en turismo, para lograr este objetivo debe haber un bloque muy unido y que hable el mismo lenguaje, empezando por los jefes municipales. "Todo va ligado a la capacitación. Si no tenemos preparados a los funcionarios de las ciudades para que comprendan todo lo que se puede lograr con los nuevos sitios emergentes y para que atiendan al inversionista,

porque recuerde todo inversor fue primero fue turista, no estaríamos haciendo nada", dijo. Este inversor, según Esteche, recurre primero a la cabeza, para saber cómo se está planificando la ciudad en materia turística, si hay asociaciones de guías, si tiene una secretaría de turismo, cuáles son los planes, entre otros aspectos. De igual forma, se requiere que haya una comunión de fronteras. "Latinoamérica en pleno debe unirse en torno al turismo así como lo hacen los asiáticos y los europeos, y brindar una facilitación en las fronteras, porque necesitamos que el tráfico y el tránsito de pasajeros sea permanente. Después de esto debemos fortalecer los destinos emergentes para venderlos en las ferias internacionales, pues no puede ser que sólo estemos vendiendo seis o siete sitios en el continente que son normales atractivos para el turista. Somos una gran reserva de destinos emergentes, pero no está siendo explotada". "En algunos países ya se está trabajando en eso y se está transformando en un producto turístico atractivo, potenciando elementos como las artesanías nativas, los festivales autóctonos, entre otros".



De cada 3 turistas que visitan a Colombia, sólo uno visita a Colombia, y estoy seguro que si planificamos en unión equiparamos estas cifras".

Sofía Bula
VPIE, DE LA FEDERACIÓN.

Debemos fortalecer los destinos emergentes para venderlos en ferias internacionales, pues no puede ser que sólo estemos vendiendo seis".

Dermis Esteche
PTE, DE LA FEDERACIÓN.

El turismo emergente surge como cambio a una respuesta en los gustos de los viajeros, que en la actualidad están buscando destinos reconocidos por su singularidad, diferencia, y autenticidad, en lo que el patrimonio cultural juega un rol preponderante en el desarrollo de una oferta turística atractiva e innovadora. Dentro de este concepto se enmarca el ecoturismo, el etnoturismo, agroturismo, turismo rural, arqueológico, de deporte y aventura, entre otros, indicando que la misión de una región debe enfocarse en los recursos naturales y sus recursos turísticos. Según Sofía Bula, vicepresidente para Colombia de la Federación, en Colombia ya se empezó a trabajar en el turismo emergente, teniendo en cuenta la gran cantidad de actividades y elementos que encajan en esta nueva apuesta. "Sólo en Bolívar tenemos más de 15 poblaciones que tienen una gran potencialidad, pero en donde no se ha podido lograr esa sinergia que se requiere entre quienes administran, actores y el propio gobierno central", indicó. Según Bula, al potencializar estos sitios emergentes se podría lograr un aumento considerable en el porcentaje de visitantes.

Escuelas que Aprenden beneficiará a 10 colegios

Un total de 10 instituciones educativas oficiales, 100 docentes, 100 padres de familia y cerca de 10.000 estudiantes de primaria en Santa Marta se beneficiarán con el programa Escuelas que Aprenden, creado por la Fundación Promigas implementado desde 2012 por la Fundación Terpel, cuyo propósito es fortalecer la enseñanza de matemáticas y lenguaje, además de mejorar la gestión directiva, académica, pedagógica-didáctica y comunitaria en los planteles educativos.

La directora de la Fundación Terpel, Silvia Madrián, dijo que este programa tiene una metodología integral que brinda asesoría y formación a rectores, coordinadores, docentes, padres de familia y el equipo de calidad de la Secretaría de Educación en liderazgo, trabajo en equipo, autoevaluación, plan de mejoramiento institucional, diseño curricular y estrategias pedagógicas en competencias básicas en matemáticas y lenguaje. "Desafortunadamente, el 60 por ciento de los niños en Colombia no comprenden lo que leen, de acuerdo con las pruebas Saber (...), y casi el 80 por ciento no puede solucionar los problemas básicos de matemáticas como sumar, restar, multiplicar y dividir. Es por eso que nosotros hemos decidido en la Fundación desde hace más de 10 años fortalecer y trabajar por la calidad educativa", dijo, durante el lanzamiento, en el Inem Simón Bolívar.

Con el apoyo de la Secretaría de Educación, la Fundación seleccionó a las instituciones El Pando, Alfonso López, Jhon F. Kennedy, Julio José Ceballos Ospino, Técnica Guachaca, 20 de Julio, Taganga, Inem Simón Bolívar, Ondas del Caribe y Nicolás Buenaventura. La implementación de la estrategia inició desde septiembre pasado con las directivas. La inversión, según Madrián, ascenderá a 1.000 millones de pesos en los próximos tres años.

El rector del Inem Simón Bolívar, Miguel Polo, dijo que este programa permitirá que los docentes que están ingresando a la institución se formen en nuevos modelos pedagógicos para mejorar la calidad educativa del plantel, que tiene 2.750 estudiantes. "Va ser un proceso integral en el que se va a hacer un proceso de resignificación de los Proyectos Educativos Institucionales (PEI), lo cual no solo aplica a la estructura, sino que se va a trabajar las cuatro dimensiones: la gestión directiva, académica, comunitaria y, en especial, la parte pedagógica", explicó Polo.

Por su parte, el rector del IED 20 de Julio, Oliver Pedrozo, dijo que es una oportunidad para que la institución se convierta en una comunidad de aprendizaje porque "van a ser tres años de asesorías, acompañamiento y de mejoramiento en todas las áreas de gestión".

En los últimos cinco años, según la Fundación Terpel, se ha beneficiado a más de 190.000 estudiantes, 4.000 docentes, 119 instituciones educativas y 2.825 padres de familia en distintas ciudades del país.

Paola Benjumea Brito/EL TIEMPO/SANTA MARTA